

มีคณะกรรมการพัฒนาคุณภาพ ประกอบไปด้วย 14 ทีม รับผิดชอบพัฒนางานแต่ละด้าน เช่น การบริหารความเสี่ยง การกำกับดูแลวิชาชีพ การควบคุมและป้องกันการติดเชื้อ ระบบเวชระเบียน สิ่งแวดล้อมในการดูแลผู้ป่วย ระบบบริหารจัดการยา การตรวจทดสอบทางห้องปฏิบัติการ การเฝ้าระวังโรค และการทำงานกับชุมชน

คำชี้แจงของคณะกรรมการพัฒนาคุณภาพโรงพยาบาลของศูนย์
ที่ ๒๓ / ๒๕๖๔
เรื่อง แต่งตั้งคณะกรรมการพัฒนาคุณภาพโรงพยาบาลของศูนย์

ศูนย์มี คำชี้แจงของโรงพยาบาลของศูนย์ ที่ ๕๐/๒๕๖๓ ลงวันที่ ๘ สิงหาคม ๒๕๖๓ เรื่อง แต่งตั้งคณะกรรมการพัฒนาคุณภาพโรงพยาบาลของศูนย์ เนื่องจากบุคลากรในโรงพยาบาลมีการปรับเปลี่ยนโยกย้ายและรับตำแหน่งใหม่ จึงขอแก้ไขคำชี้แจงว่า

เพื่อให้การพัฒนาคุณภาพโรงพยาบาล มีการดำเนินงานอย่างต่อเนื่องและมีประสิทธิภาพ จึงขอแต่งตั้งคณะกรรมการพัฒนาคุณภาพศูนย์ใหม่ รายละเอียดดังนี้

๑.) ทีมประจำองค์กร

๑. นายสุพล ตั้งวัฒนาพิบูล	นายแพทย์ชำนาญการ (ด้านเวชกรรม)	ประธาน
๒. นายวรวิทย์ แผลงสงฆ์	พ.ช.วิทยาศาสตร์การแพทย์ชำนาญาน	กรรมการ
๓. นายประทีป นีสีสมศิริกุล	เภสัชกรชำนาญการ	กรรมการ
๔. น.ส.นันทิยา สุขอนาณิชา	พยาบาลวิชาชีพชำนาญการพิเศษ	กรรมการ
๕. น.ส.จิราภรณ์ พิริยะชาญ	พยาบาลวิชาชีพชำนาญการ	กรรมการ
๖. นายณิชา คำสิงห์	นักจัดการงานทั่วไปปฏิบัติการ	กรรมการ
๗. น.ส.ณิชา เดชฤทธิ์เจริญ	ทันตแพทย์ชำนาญการพิเศษ	กรรมการและเลขานุการ
๘. น.ส.อภพรณ ฆาตลัก	นักวิชาการสาธารณสุขปฏิบัติการ	กรรมการและผู้ช่วยเลขานุการ

บทบาทหน้าที่

- กำหนดทิศทางนโยบาย สนับสนุนและผลักดันเพื่อให้มีทิศทางในการพัฒนาอย่างต่อเนื่อง
- กำหนดนโยบายและกระบวนการที่เอื้ออำนวยให้หน่วยงานฯ มีส่วนร่วมในการวางแผนสุขภาพองค์กร และดำเนินการตามแผนสุขภาพองค์กร
- จัดให้มีบริการที่คุ้มค่า และบริหารจัดการทรัพยากรได้อย่างมีประสิทธิภาพ
- กำหนดโครงสร้างพัฒนาคุณภาพในหน่วยงานให้เหมาะสม
- แต่งตั้งคณะกรรมการพัฒนาคุณภาพ
- ประเมินผลการพัฒนาคุณภาพและให้ข้อเสนอแนะเพื่อการปรับปรุงอย่างต่อเนื่อง

๒.) ทีมประสานงานคุณภาพ (IFA)

๑. น.ส.ณิชา นีเดชฤทธิ์	ทันตแพทย์ชำนาญการพิเศษ	ประธาน
๒. นายณัฐดนัย กำนันแก้ว	นายแพทย์ปฏิบัติการ	รองประธาน
๓. นายนิกรรัตน์ บูรพาพิไลวงษ์	พยาบาลวิชาชีพชำนาญการ	กรรมการ
๔. น.ส.จิราภรณ์ พิริยะชาญ	พยาบาลวิชาชีพชำนาญการ	กรรมการ
๕. น.ส.นันทิยา สุขอนาณิชา	พยาบาลวิชาชีพชำนาญการพิเศษ	กรรมการ
๖. นายธีรพัฒน์ กิ่งพันธุ์	พยาบาลวิชาชีพชำนาญการ	กรรมการ
๗. นายณิชา คำสิงห์	นักจัดการงานทั่วไปปฏิบัติการ	กรรมการ

/ส. น.ส.สุชนา...

-๓๐-

บทบาทหน้าที่

- กำหนดแนวทางการพัฒนาคุณภาพผู้ป่วยเป็นไปตามมาตรฐานวิชาชีพ
- จัดระบบการประเมินและรายงานผลการดูแลรักษาผู้ป่วยเพื่อตอบสนองความต้องการด้านคุณภาพสุขภาพของผู้ป่วย
- รายงานผลการให้บริการของผู้ป่วยได้แก่ การตรวจดูแลและติดตามเกี่ยวกับการติดตามสถานการณ์การดูแลอย่างต่อเนื่อง
- จัดระบบการสื่อสาร ประสานงาน การให้บริการแก่ผู้รับบริการที่ประสบสถานการณ์ปัญหาหรือเหตุฉุกเฉินแก่เจ้าหน้าที่ ผู้ให้บริการ และผู้เกี่ยวข้องและครอบครัว
- มีการประชุมติดตามความก้าวหน้าในการดำเนินงานตามบทบาทหน้าที่ ที่ได้รับมอบหมายต่อไป

ตั้ง ณ วันที่ ๒๐ เดือน สิงหาคม พ.ศ. ๒๕๖๔

(สุพล)
นายสุพล ตั้งวัฒนาพิบูล
นายแพทย์ชำนาญการ ด้านเวชกรรม ปฏิบัติหน้าที่
ผู้อำนวยการโรงพยาบาลของศูนย์

แต่ละทีมมีการกำหนดเป้าหมายการดำเนินงาน การติดตามและการพัฒนางานเพื่อปรับปรุงผลการดำเนินงานอย่างต่อเนื่องเช่น

1. ทีมสิ่งแวดล้อมในการดูแลผู้ป่วย มีการปรับปรุงภูมิทัศน์ การจัดการขยะ การกำกับดูแลระบบบำบัดน้ำเสีย

โรงพยาบาลสองแคว จังหวัดน่าน
SONGKWAH HOSPITAL

II-3.1 สิ่งแวดล้อมทางกายภาพและความปลอดภัย

ตัวชี้วัดความปลอดภัย สวัสดิภาพของโครงสร้างและสิ่งแวดล้อมทางกายภาพ การพิทักษ์สิ่งแวดล้อม ความพร้อมใช้ และประสิทธิภาพของเครื่องมือและระบบสาธารณสุข

ข้อมูล/ตัวชี้วัด	เป้าหมาย	ปี2563	ปี2564	ปี2565	ปี2566	ปี2567	ปี 2568 (มีนาคม)
1. ร้อยละของความเสี่ยงปัญหาด้าน โครงสร้างกายภาพ อาคาร สถานที่ ได้รับการปรับปรุงแก้ไข	80%	76.84	44.98	34.29	10	28.57	N/A
2. ร้อยละของหน่วยงานที่มีการคัดแยกขยะอันตราย ขยะติดเชื้อที่ถูกต้อง	100%	100	100	100	100	100	100
3. มีการซ่อมแซมปฏิบัติการภาวะฉุกเฉิน หรืออุบัติภัย	1ครั้ง/ปี	1	1	1	1	1	1
4. อุบัติการณ์ระบบไฟฟ้าสำรองไม่พร้อมใช้ภายใน 5 วันหาที่	0 ครั้ง	0	0	0	0	0	0
5. น้ำที่ผ่านการบำบัดมี ค่าพหามิเตอร์ผ่านตามมาตรฐาน	100%	81.81	100	-	72.72	63.64	63.64

โรงพยาบาลสองแคว จังหวัดน่าน
SONGKWAH HOSPITAL

II-3.1 สิ่งแวดล้อมทางกายภาพและความปลอดภัย

ความปลอดภัยและสวัสดิภาพ

1. ในรอบปีที่ผ่านมา มีการพัฒนา ปรับปรุงอาคาร สถานที่และสิ่งแวดล้อมเพื่อเพิ่มความปลอดภัย ได้แก่

1.1 มีการปรับปรุงหลังคาอาคารผู้ป่วยนอกแก้ไขปัญหาน้ำรั่ว ครอบคลุมทุกพื้นที่



โรงพยาบาลสองแคว จังหวัดน่าน
SONGKWAH HOSPITAL

II-3.1 สิ่งแวดล้อมทางกายภาพและความปลอดภัย

1. ในรอบปีที่ผ่านมา มีการพัฒนา ปรับปรุงอาคาร สถานที่และสิ่งแวดล้อมเพื่อเพิ่มความปลอดภัย ได้แก่

1.2 มีการปรับปรุงพื้นที่ให้บริการ ทั้งอาคารผู้ป่วยนอก อาคารผู้ป่วยใน





II-3.1 สิ่งแวดล้อมทางกายภาพและความปลอดภัย

1. ในรอบปีที่ผ่านมา มีการพัฒนา ปรับปรุงอาคาร สถานที่และสิ่งแวดล้อมเพื่อเพิ่มความปลอดภัย ได้แก่

1.3 มีการติดตั้งระบบผลิตไฟฟ้าพลังงานแสงอาทิตย์เพื่อลดค่าใช้จ่ายค่าไฟฟ้า



II-3.1 สิ่งแวดล้อมทางกายภาพและความปลอดภัย

1. ในรอบปีที่ผ่านมา มีการพัฒนา ปรับปรุงอาคาร สถานที่และสิ่งแวดล้อมเพื่อเพิ่มความปลอดภัย

1.4 มีการปรับปรุงห้องพิเศษ VIP ห้องพิเศษรวม ห้องปลอดฝุ่น



II-3.1 สิ่งแวดล้อมทางกายภาพและความปลอดภัย

1. ในรอบปีที่ผ่านมา มีการพัฒนา ปรับปรุงอาคาร สถานที่และสิ่งแวดล้อมเพื่อเพิ่มความปลอดภัย ได้แก่

1.5 มีการปรับปรุงการทำงานของระบบบำบัดน้ำเสีย





II-3.1 สิ่งแวดล้อมทางกายภาพและความปลอดภัย

การเดินทางแบบ ENV Round โดยคณะกรรมการ ENV ภายในโรงพยาบาลเมื่อ วันที่ 17-26 มีนาคม 2568 เพื่อเป็นการควบคุมมาตรฐานและส่งเสริมให้มีสิ่งแวดล้อม สถานที่ในการสำรวจดังนี้

- สำรวจและประเมินอาคารพักขยะ
- สำรวจระบบบำบัดน้ำเสีย/สำรวจปัญหาโรงงาน
- สำรวจความปลอดภัยด้านอัคคีภัย ไฟฉุกเฉิน กริ่งฉุกเฉิน ป้ายทางหนีไฟ

ในอาคารโรงพยาบาล



II-3.1 สิ่งแวดล้อมทางกายภาพและความปลอดภัย

- การฝึกอบรมและฝึกการใช้ถังดับเพลิง
- การฝึกซ้อมแผนอัคคีภัยเพื่อรองรับการตอบโต้ด้านภาวะฉุกเฉิน (ซ้อมเสมือนจริง)



การดำเนินการครั้งสุดท้ายโดยวิทยากรและผู้สังเกตจากภาคเอกชน
คุณชานนท์และทีมงานในวันที่ 28 สิงหาคม 2568



ผลการดำเนินงานที่โดดเด่นและภาคภูมิใจ (ต่อ)

3. ผ่านมาตรฐาน green and clean hospital ระดับ มาตรฐาน (เกณฑ์ล่าสุดปรับใช้ปี 2566)



2. ทีมการเฝ้าระวังโรค และการทำงานกับชุมชน

พื้นที่อำเภอสองแควมีปัญหาสุขภาพสำคัญคือมีการระบาดของไข้เลือดออกและมีปัญหาโรคไม่ติดต่อเรื้อรัง จึงมีการดำเนินการแก้ปัญหา ด้วยการจัดตั้งทีม ร่วมกันวิเคราะห์สาเหตุและดำเนินการแก้ไข ติดตามผลลัพธ์การดำเนินงาน

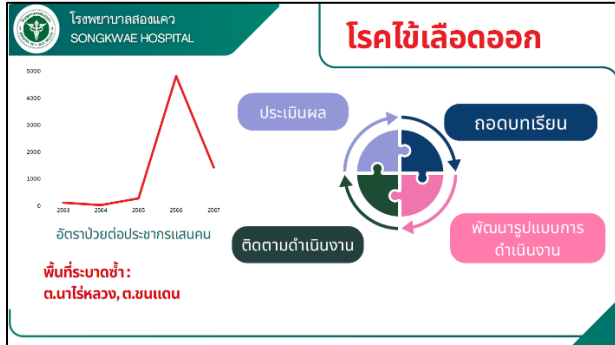

โรงพยาบาลสองแคว SONGKWAE HOSPITAL

- **คำสั่ง CDCU**
แต่งตั้ง 3 ทีม ครอบคลุม 3 ตำบล
- **SRRT**
สมาชิกทีม 12 คน ครอบคลุมทุกสถานบริการ
- **พัฒนาศักยภาพทีม**

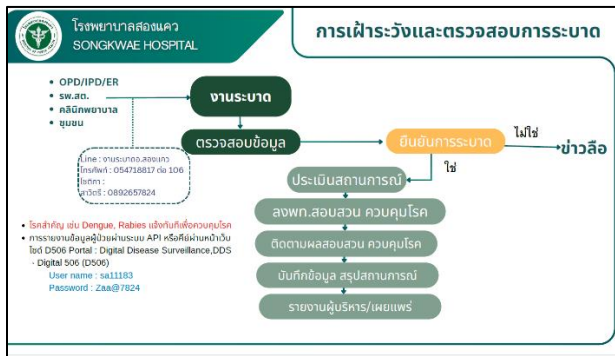

โรงพยาบาลสองแคว SONGKWAE HOSPITAL

โครงการป้องกันและควบคุมโรคไม่ติดต่อเรื้อรัง บ้านสองแคว ต.นาไร่หลวง

ข้อมูลสุขภาพชุมชน

- กลุ่มปกติ: 74 คน
- PreHT: 53 คน
- PreDM: 33 คน
- Obesity: 67 คน
- HT: 138 คน
- DM: 17 คน

- 1 วิเคราะห์ปัญหา "ต้นไม้แห่งปัญหา"
- 2 เสนอโครงการเพื่อขอรับทุนจากแผนงานร่วมทุนสนับสนุนการสร้างสุขภาพในพื้นที่ อบจ.บ้าน ร่วมกับสสส.

"โครงการ การป้องกันและควบคุมโรคไม่ติดต่อเรื้อรัง (NCDs) หมู่ 5 ต.นาไร่หลวง อ.สองแคว จ.บ้าน"

ระยะเวลาดำเนินการ 1 ธันวาคม 2567-31 พฤษภาคม 2568

โรงพยาบาลสองแคว SONGKWAE HOSPITAL

โครงการป้องกันและควบคุมโรคไม่ติดต่อเรื้อรัง บ้านสองแคว ต.นาไร่หลวง

- 3 กิจกรรมประกอบด้วย
 - อบรมให้ความรู้เรื่องโรค NCDs ราน้ำคำ ราน้ำอาหาร และเครื่องดื่ม
 - พัฒนาศักยภาพแกนนำกลุ่มออกกำลังกาย
 - รณรงค์ ประชาสัมพันธ์ ความเสี่ยงโรค NCDs

ประชุมคณะกรรมการฯ เพื่อวางแผนและติดตามการดำเนินงานโครงการ

โปรแกรมปรับเปลี่ยนพฤติกรรม "2 อ." ในกลุ่ม PreDM/PreHT และกลุ่มป่วย HT/DM 3 ครั้ง



โรงพยาบาลสองแคว SONGKWAE HOSPITAL

โครงการป้องกันและควบคุมโรคไม่ติดต่อเรื้อรัง บ้านสองแคว ต.นาไร่หลวง

- 3 กิจกรรมประกอบด้วย
 - อบรมให้ความรู้เรื่องโรค NCDs ราน้ำคำ ราน้ำอาหาร และเครื่องดื่ม
 - พัฒนาศักยภาพแกนนำกลุ่มออกกำลังกาย
 - รณรงค์ ประชาสัมพันธ์ ความเสี่ยงโรค NCDs

3.ทีมระบบสารสนเทศ มีการนำระบบ IT มาใช้ในการบริหารองค์กรพัฒนาระบบจัดเก็บรายได้ รวมถึงการจัดทำเวชระเบียน และพัฒนาระบบบริการเพิ่มความสะดวกและปลอดภัยแก่ผู้มารับบริการ

มีการพัฒนางานสารสนเทศทั้งในด้านโครงสร้างงาน ด้านการบริหารจัดการ ด้านการบริการ และด้านบุคลากร จนผ่านประเมิน smart hospital ระดับเงิน

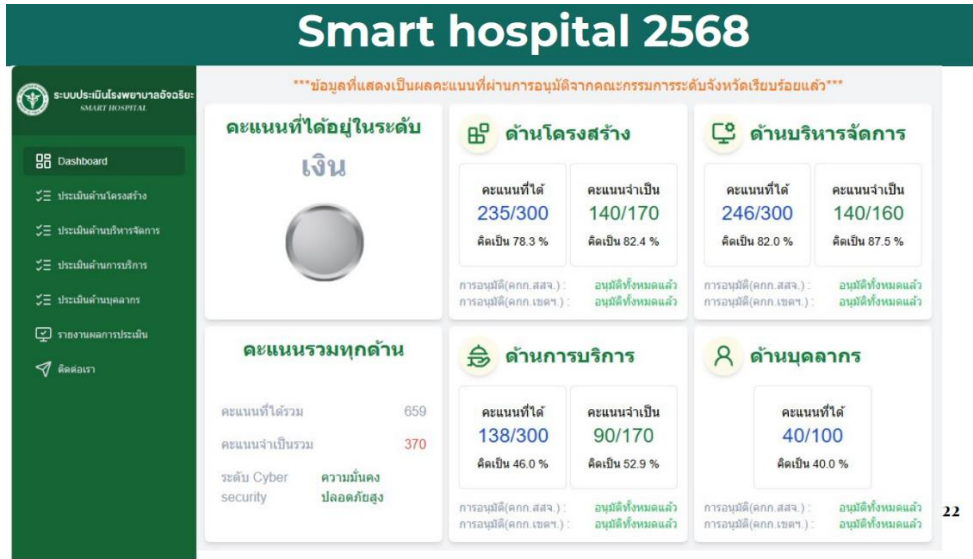

Smart hospital 2568

การพัฒนาด้านการบริหารจัดการ ปัจจุบัน



ด้านการบริหารจัดการ

- ❖ Provider
- ❖ การเชื่อมโยง PHR
- ❖ Payment
- ❖ Financial management
- ❖ สามารถแลกเปลี่ยนข้อมูลการส่งต่อผู้ป่วย ด้วยระบบอิเล็กทรอนิกส์
- ❖ การสื่อสารองค์กร
- ❖ ช่องทางการสื่อสาร
- ❖ ระบบรายการอิเล็กทรอนิกส์
- ❖ Payment
- ❖ Health ID
- ❖ ERP
- ❖ MIS

มีการส่งข้อมูลเข้า PHR

มีระบบ e-Payment ให้ผู้ป่วยสามารถชำระเงินผ่าน QR Code

เจ้าหน้าที่ในหน่วยงานลงทะเบียนใช้งาน Provider 100%



ระบบ(ERP) HosOffice: ระบบวางแผนและบริหารทรัพยากรขององค์กร

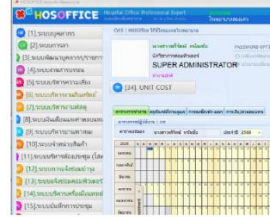

ระบบส่งต่อผู้ป่วยระบบอิเล็กทรอนิกส์

ใบส่งต่ออิเล็กทรอนิกส์

3 ช่องทาง

- HIS(HosXP)
- หมอพร้อม station
- Referral Sytem



27

Smart hospital 2568

การพัฒนาด้านบริการ ปัจจุบัน



ด้านการบริการ

- ❖ KIOSK
- ❖ มีระบบคิวดิจิทัล
- ❖ มีระบบนัดหมายออนไลน์
- ❖ OPD paperless
- ❖ IPD paperless
- ❖ มีการเชื่อมโยงอุปกรณ์ Smart IOT
- ❖ ระบบการแพทย์ทางไกล home service
- ❖ การใช้เทคโนโลยีสารสนเทศขั้นสูง
- ❖ มีการสร้างนวัตกรรมทางสารสนเทศ
- ❖ การออกเอกสารอิเล็กทรอนิกส์ผ่านระบบ MOPH CERT

จัดให้ประชาชนสามารถบริการผ่านตู้ Kiosk ได้ตัวเอง มีระบบ vital sign ซึ่งน้ำหนัก วัดส่วนสูง แบบดิจิทัล

Health Rider อำเภอสองแคว



ระบบ Telemedicine

ระบบคิวดิจิทัล



29

Smart hospital 2568

การพัฒนา ด้านบุคลากร ปัจจุบัน



ด้านบุคลากร

- ❖ ผู้บริหารสูงสุดขององค์กร
- ❖ ผู้บริหารองค์กร
- ❖ เจ้าหน้าที่ IT
- ❖ เจ้าหน้าที่ทั่วไป

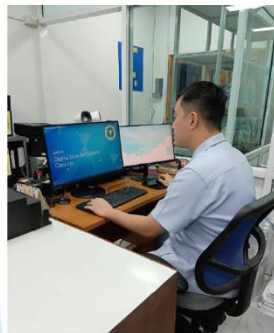

1. ผู้บริหารสูงสุดขององค์กร
 - ได้รับการอบรมหลักสูตร MOPH Digital health platform concept
2. เจ้าหน้าที่ IT
 - ได้รับการอบรมหลักสูตร Cybersecurity สำหรับผู้ดูแลระบบ
 - ได้รับการอบรมหลักสูตร PDPA สำหรับเจ้าหน้าที่ IT

31